千里马朝鲜的人民体育

343/1

千里马朝鲜的人民体育

朝鲜民主主义人民共和国・平壤

外国文出版社

1973

我 们 要 实 现 体 育 群 众 化，

广 泛 发 展 国 防 体 育， 以 进 一

步 增 强 所 有 劳 动 人 民 的 体 质，

使 全 体 人 民 为 劳 动 和 国 防 切

实 地 作 好 准 备。

金 日 成

慈父领袖金日成同志一向爱惜和关怀运动员，并赞扬他们所取得的成就，给他们以新的勇气和信心。

在革命的伟大领袖金日成同志的英明领导和深切关怀下，在我国，全体人民都参加体育活动，人民体育事业得到迅速发展。

敬爱的领袖金日成同志教导说：

“劳动人民健壮的体力，是革命斗争和建设富强的社会的基础。我们要实现体育群众化，广泛发展国防体育，以进一步增强所有劳动人民的体质，使全体人民为劳动和国防切实地作好准备。在体育工作中，要彻底树立主体，迅速发展体育科学和体育技术。”

革命的伟大领袖金日成同志根据抗日革命斗争时期积累的革命体育活动的丰富经验和所取得的成就，提出了具有群众性的、主体的体育发展方针：实现体育的群众化，广泛地发展国防体育，使全体人民为劳动和国防彻底做好准备。

领袖深切地关心有计划地培养体育部门干部，采取了用国家经费建设体育设施和器材的措施。由于这样，在我国已经建立了体育大学等培养体育干部的牢固基地，在中央兴建了设备良好的平壤体育馆、牡丹峰体育场等体育设施，各地方都设有体育场、游泳池、滑雪场、滑冰场、国防体育俱乐部等，学校、工厂和农村等单位也都兴建了设备良好的体育设施。

由于领袖的英明领导和极大的关怀，我国体育从解放后一贯为不断增进全体劳动人民和青少年的体力，使他们为劳动和国防彻底做好准备而积极服务。

领袖不仅提出了把体育和生产活动密切结合的独特方针，而且还创造了出色的榜样。因而使体育工作为促进社会主义经济建设发挥巨大作用。

我国的群众体育活动还由于同革命传统教育和共产主义教育密切地结合起来，因此它有力地推动着国家的思想、文化革命任务的实现。

在我国经常举行全国规模的群众性的体育活动：如“向我们党和我国人民敬爱的领袖金日成同志致信的接力赛跑”、“向万景台和普天堡的集体跑步”、“在革命战迹地里登山”、体育行军和野营等。这些群众性的体育活动很好地帮助人们深入学习敬爱的领袖金日成同志历经半个世纪的灿烂的革命斗争历史、无限忠于领袖的朝鲜人民革命军队员们不屈不挠的斗争精神、集体主义精神和同志友爱精神等高尚的革命者的品德。

尤其是，我国独特的主体的群众体育形式、综合体育艺术——团体操，成了对劳动人民和青少年进行思想文化教育、培养他们的组织性、纪律性和集体主义精神的有力手段。

在领袖的细心指导下，中央、道、市和郡

的各级学校每年广泛地表演团体操。

如荣获 人民 奖的 大型团体操 《千里马朝鲜》、《跟着劳动党的旗帜》、《革命的时代》、《我们光荣的祖国》等这些纪念碑式的杰作都是闻名于世的。

领袖在发展国家的体育事业中对发展学校体育赋于首要意义，不仅指明学校体育运动的前进方向，而且还为加强青少年的体质锻炼，亲自采取了许多切实可行的办法。

由于这样，学校体育得到迅速发展，广大学生成长为身体健壮、又能学习用功的接革命之班的共产主义新一代。

在我国各地还有国防体育俱乐部，广泛地组织国防体育小组，而且不断地加强其活动。结果，全体劳动人民和青少年的国防体育工作进行得很活跃，利用军事技术器材的各种实用国防体育广泛地得到普及和发展。

运动员们遵照领袖关于有主体地发展体育技术的英明的方针，在体育训练中消除教条主义和形式主义，彻底树立主体，根据我们民族的体质特点创造性地发展体育技术和战术，在训练中先行政治工作，多流汗，提高训练的科学水平，从而迅速发展了国家的体育技术。结果，在球赛、田径赛、冰上运动等许多项目和射击等国防体育领域中创造出了独特的主体体育技术，能够最大限度地发挥我们民族的精悍而刚强的体质上的优越性了。

我国运动员在慈父领袖的温暖怀抱里尽力磨炼主体的体育技术的结果，在国际比赛中取得了巨大成就。

在第二十届夏季奥运会上，李镐俊选手参加射击比赛，在小口径步枪卧射中用六十发子弹，得到五百九十九分，树立了射击的世界新纪录和奥运会新纪录，荣获了冠军，我国运动员在奥运会的最最轻级的拳击赛中荣获亚军，女子排球赛、角力最轻级比赛和柔术轻量级比赛中各得第三名。

在一九七三年夏季于平壤举行的社会主义国家青少年国际女子排球友谊赛中，我国青少年排球队第一组和第二组各得冠、亚军。

由于有了革命的伟大领袖金日成同志提出的主体的体育文化建设方针和他的英明领导，我国运动员和劳动人民才能创造性地发展体育技术和战术，在奥运会、国际锦标赛和国际友谊赛中荣获许多金质、银质和铜质奖章，向全世界夸示了千里马朝鲜的英雄气概，为提高共和国的国际地位做出了巨大的贡献。

今天，我国全体劳动人民遵照领袖的主体的体育方针，积极参加群众体育活动，增进体力，尽量磨炼技术，为劳动和国防作好准备。

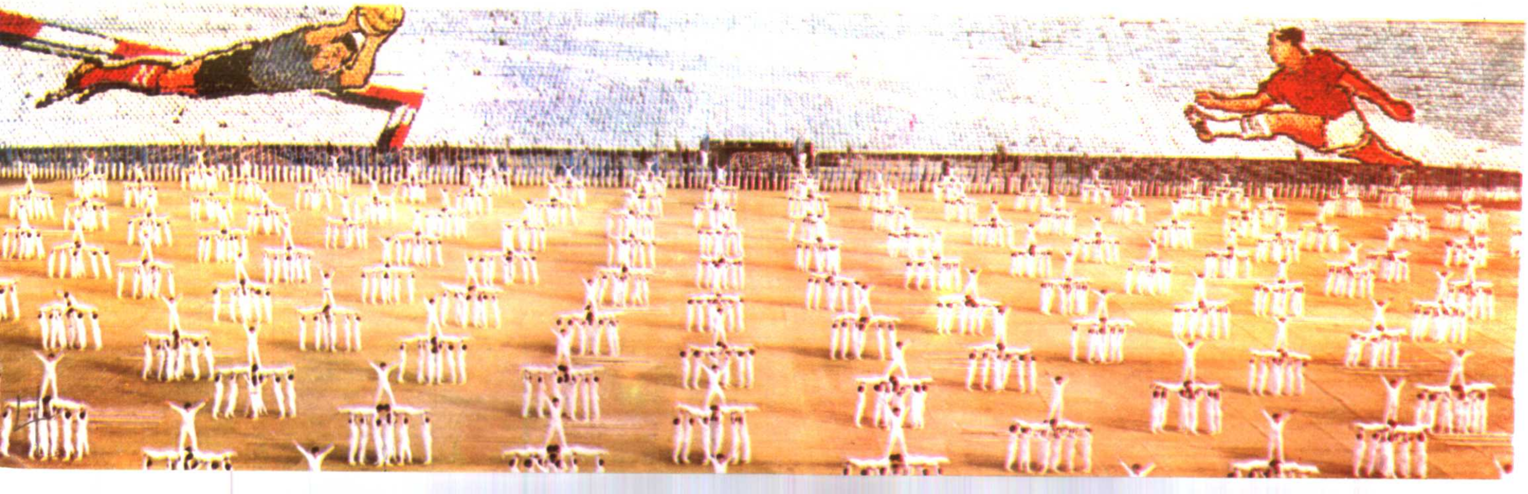

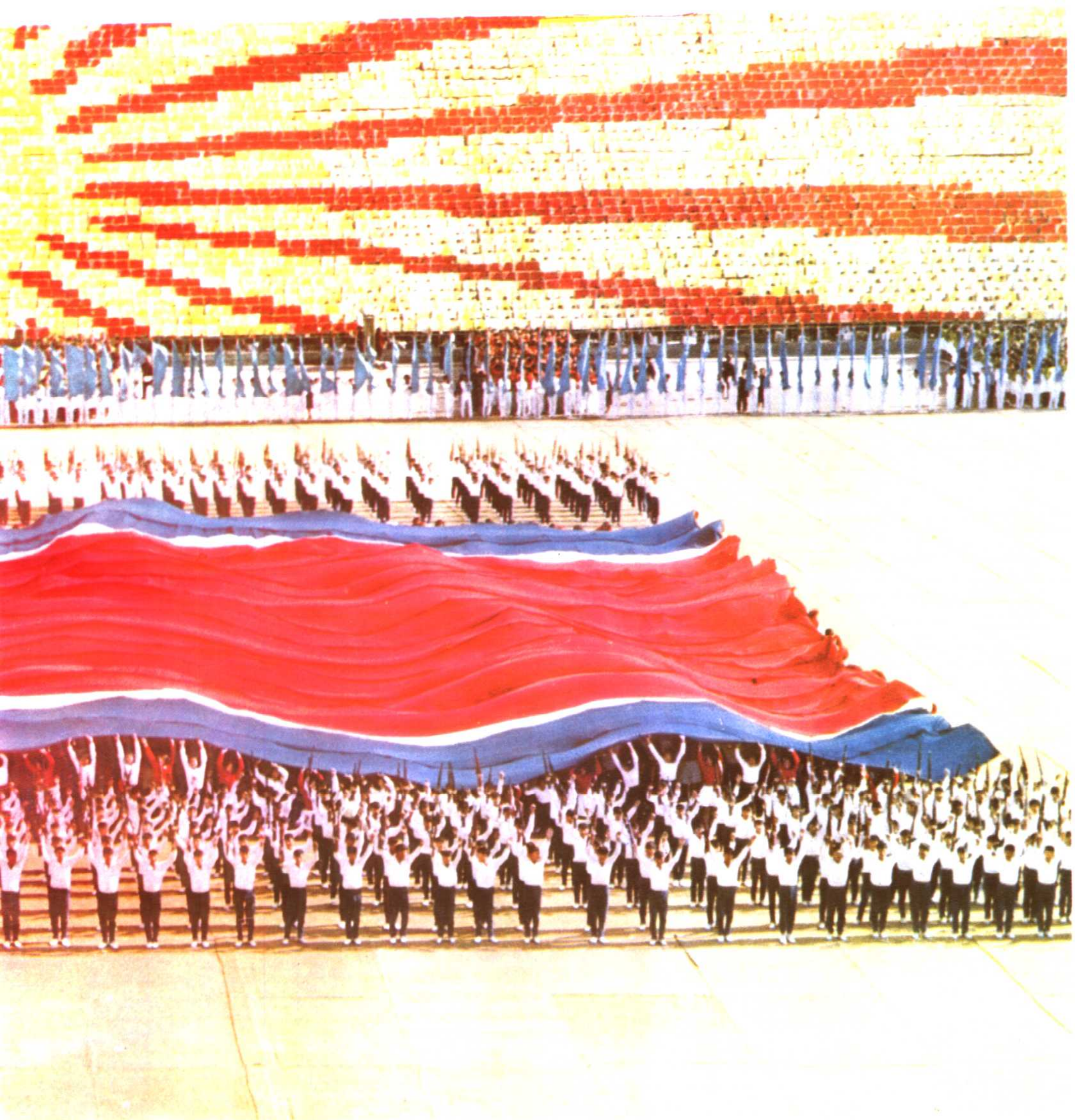

荣获人民奖的团体操《跟着劳动党的旗帜》
是由七万多名平壤市青少年学生表演的。
图为：该团体操的几个场面。

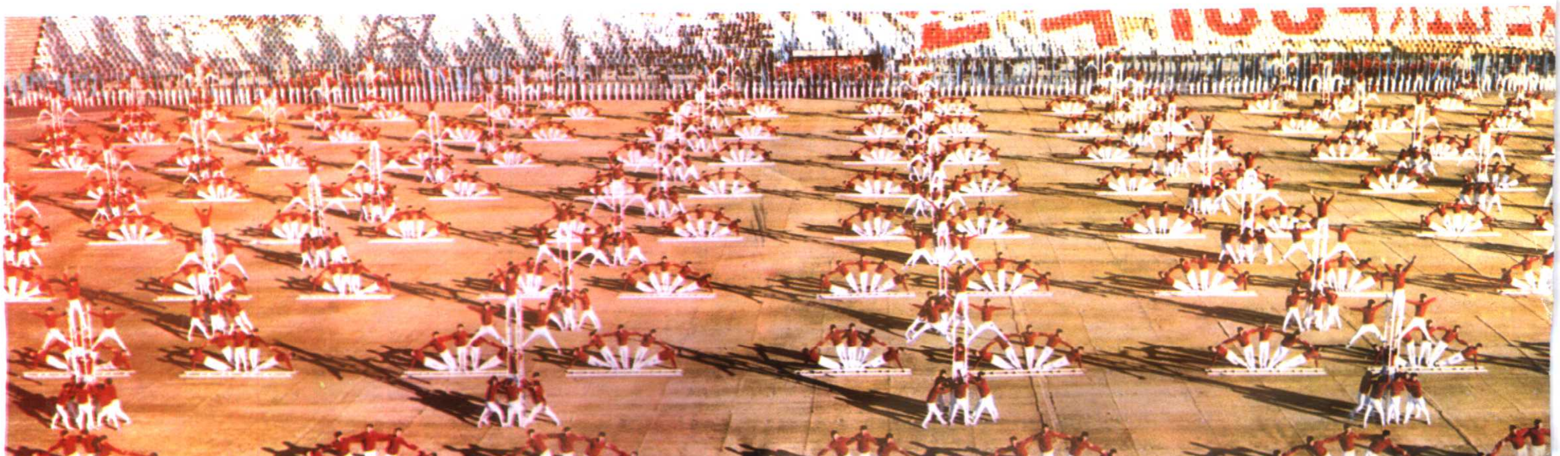

每逢国际儿童节，举行儿童体育大会。图为：儿童的短跑。

拔　河。

小朋友拉拉队兴致勃勃地喊："加油，加油！"。

幼儿园儿童的小篮球赛。

学生们每天都进行跑步。

学生们充分利用各种体育器械，经常锻炼身体。

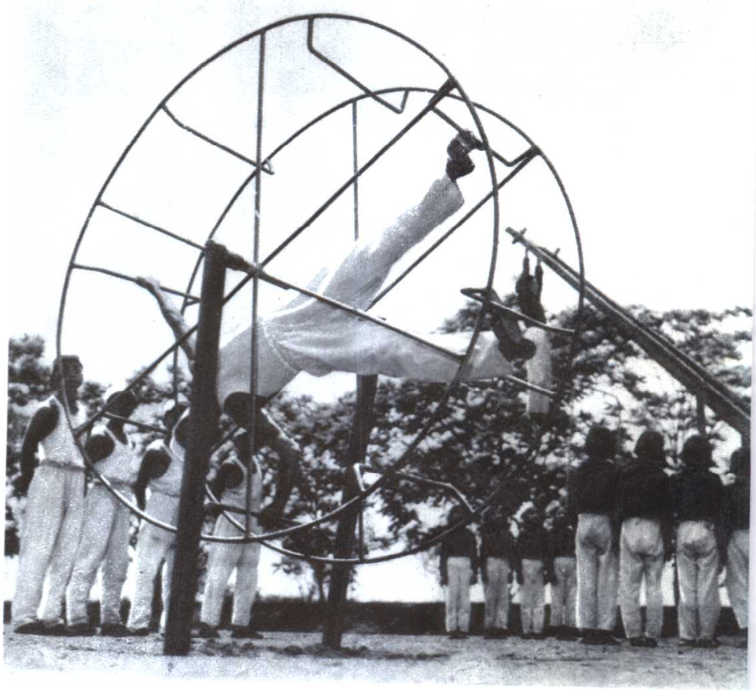

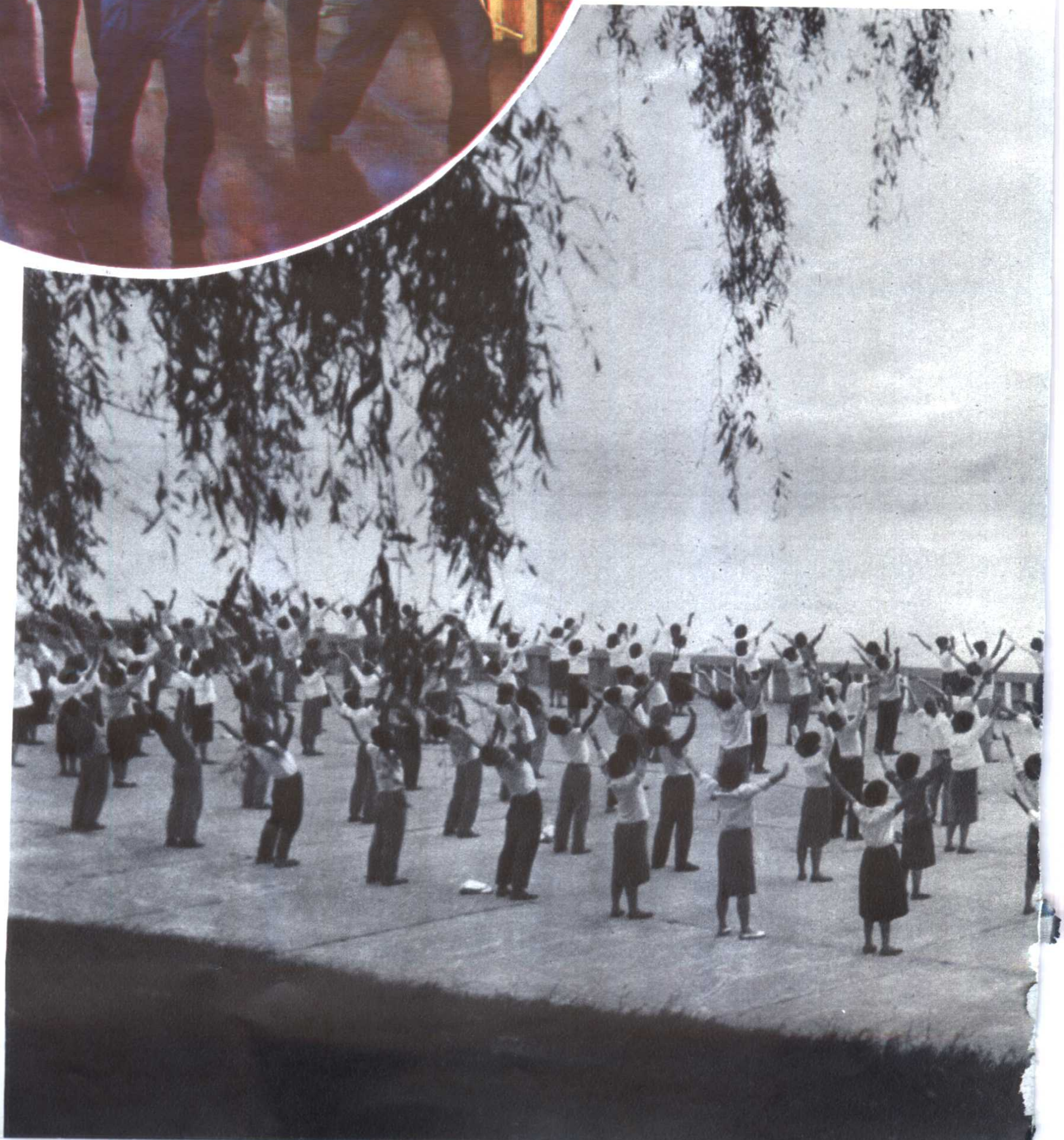

10

劳动人民做人民保健体操。

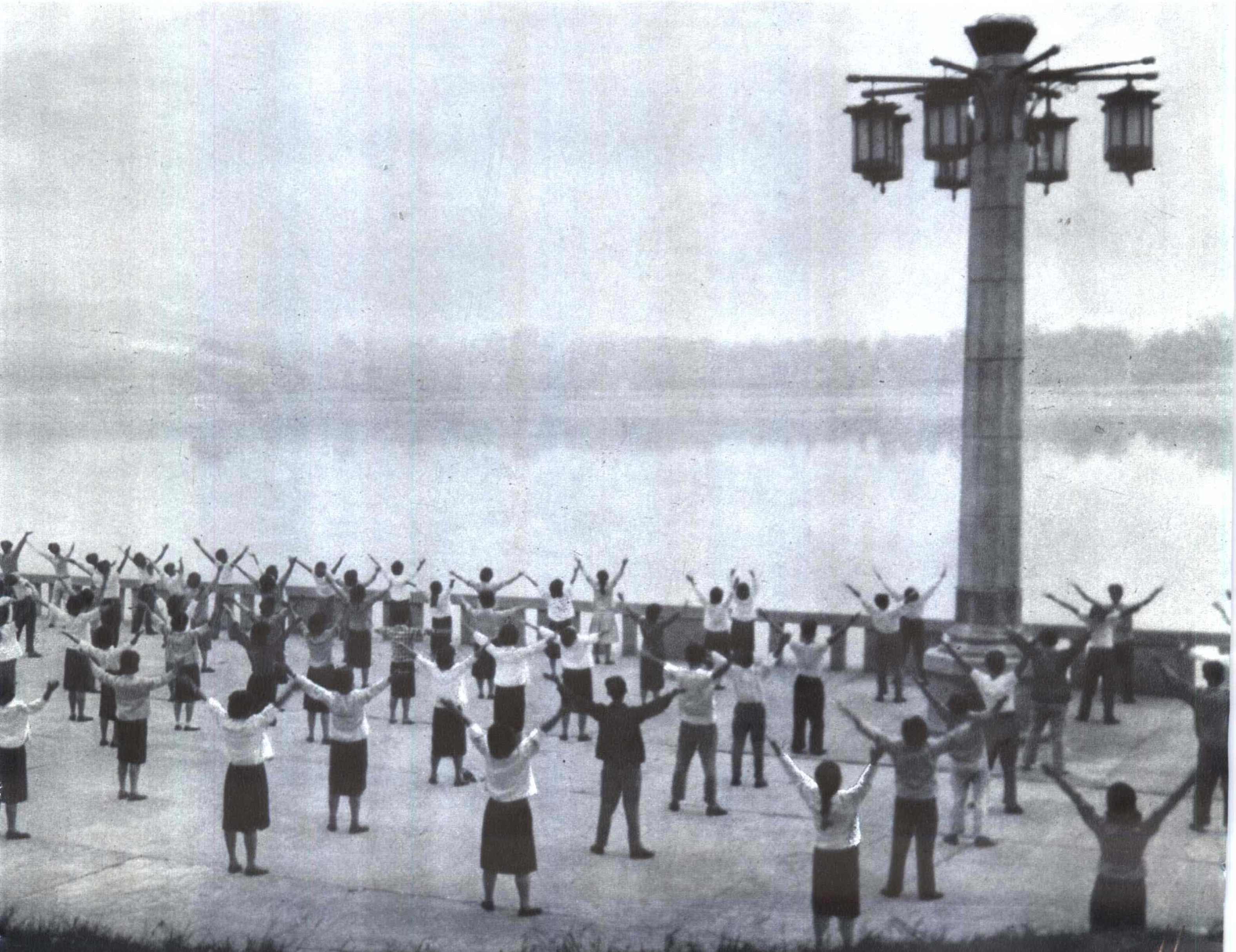

愉快的夏令营生活。

12

慈父领袖在风景优美的山区和碧波粼粼的湖畔和海滨给建立夏令营，让我国儿童在夏令营进行登山、行军、游泳、划船等各种体育活动，充分锻炼身体和意志。

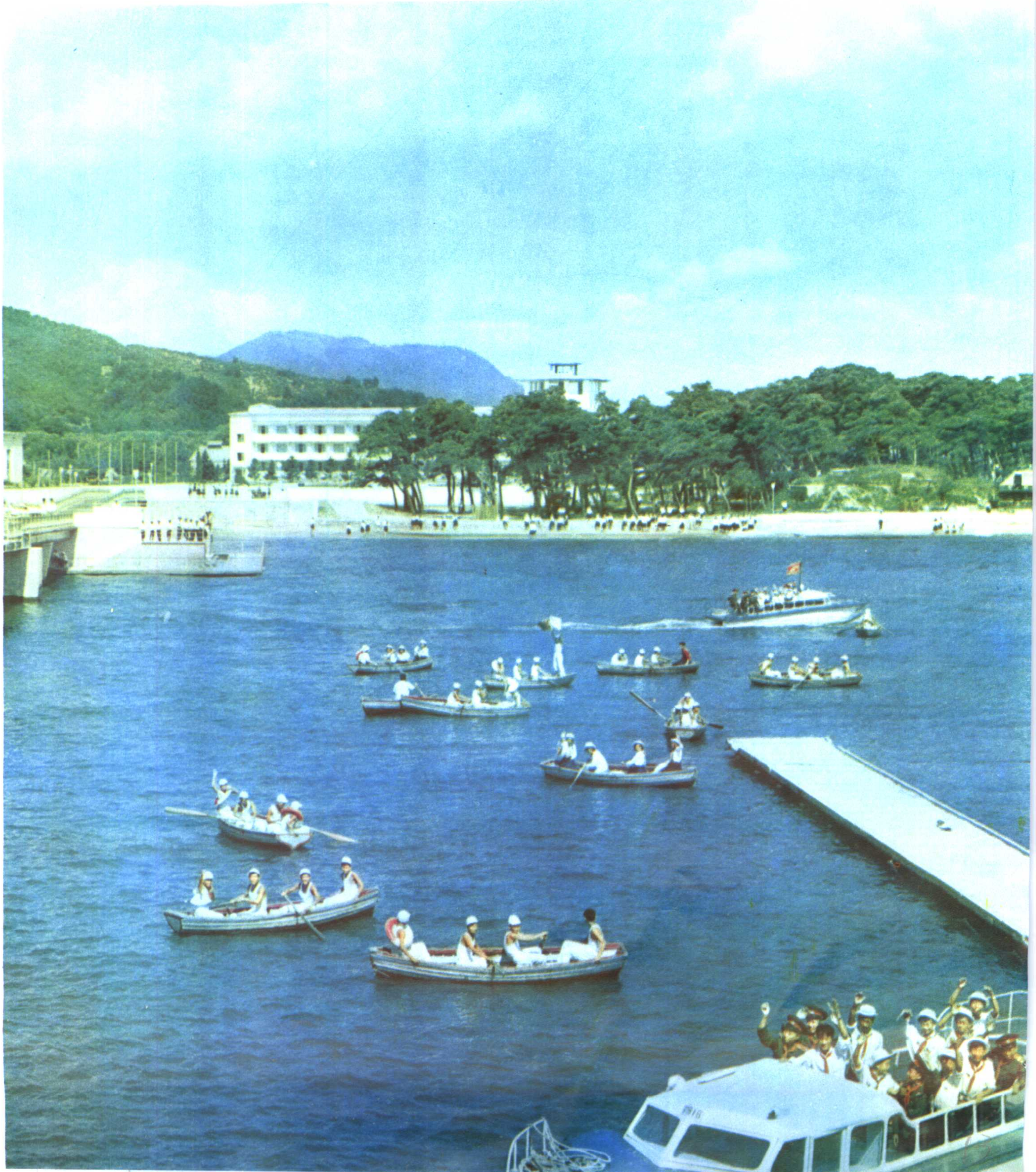

我国劳动人民和青年学生探访有关伟大领袖金日成同志组织领导的抗日武装斗争的革命事迹地。在具有深远历史意义的革命圣地深入学习慈父领袖光荣灿烂的革命历史并锻炼身心。图为：青少年学生们登上了革命的圣山——白头山。

平壤体育馆内具备良好的体育比赛条件、体育运动设备和各种服务设施。

该体育馆的占地面积达三十五万平方米，建筑面积达六万六千九百多平方米，高达四十米，内部有两万多个座席。 在这宏伟而华丽的体育馆里设有赛球场， 可以进行篮球、排球、乒乓球等各种比赛,还有各种训练室、休息室、广播室、记者采访室等。

全国体育大会开幕式。

青少年练习一百米赛跑。

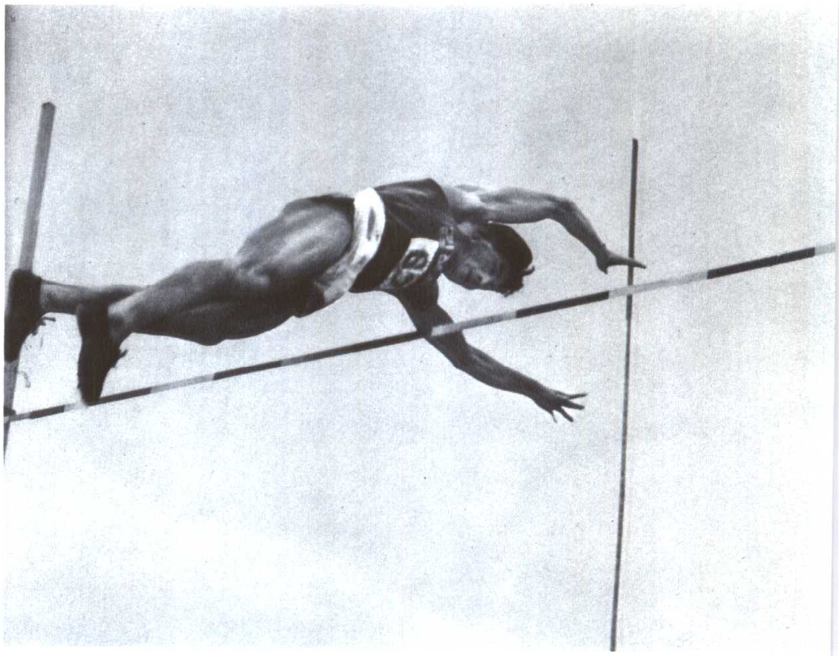

撑竿跳高。

跨　栏。

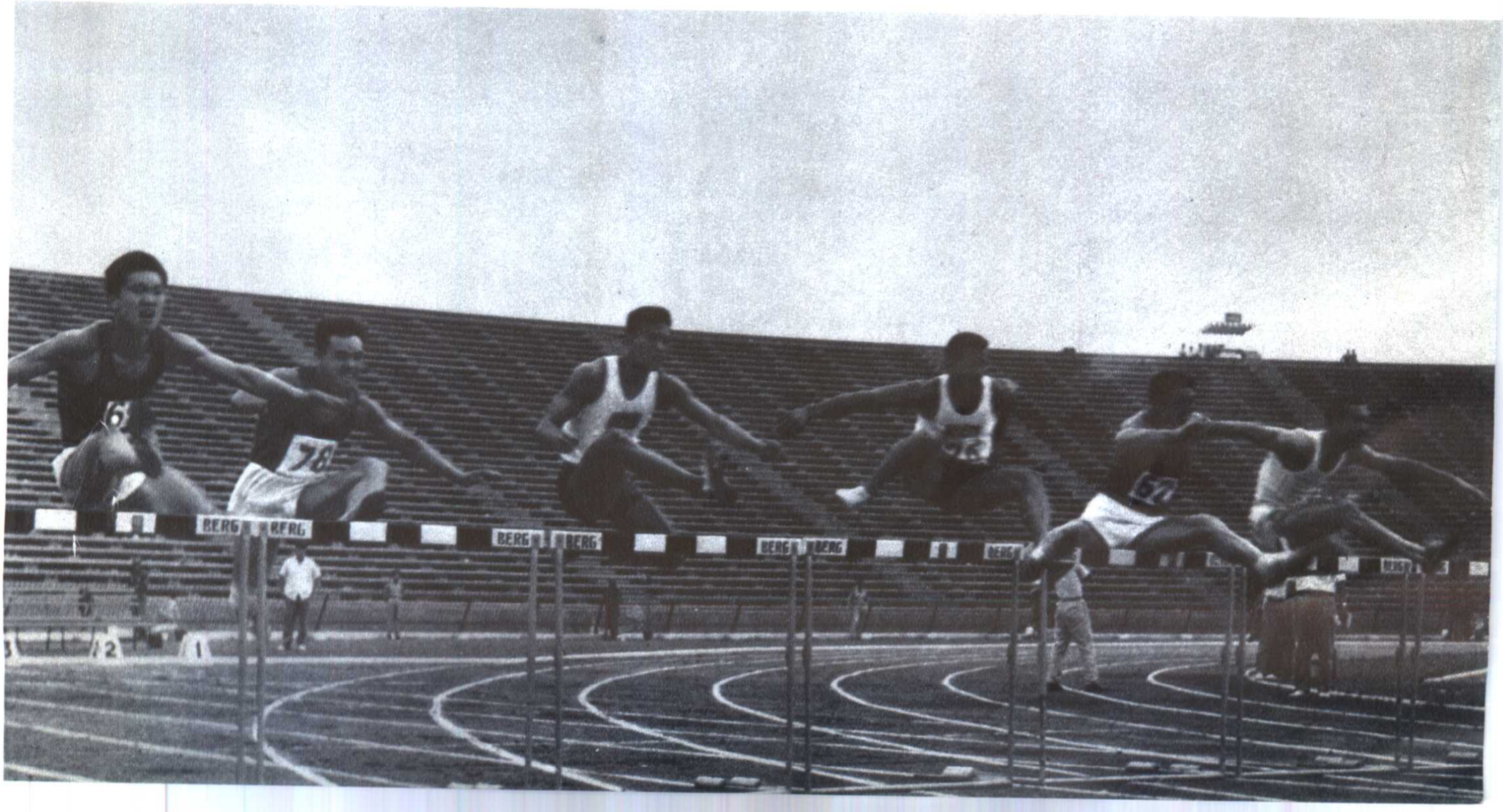

申金丹选手（中）在授奖台上。

朝鲜民主主义人民共和国人民运动员申金丹在第一届新运会上以五十一秒四和一分五十九秒一树立了女子四百米和八百米的世界新纪录。

在敬爱的领袖金日成同志的诞生日，举行了全国优秀运动员参加的“万景台奖”马拉松赛跑。

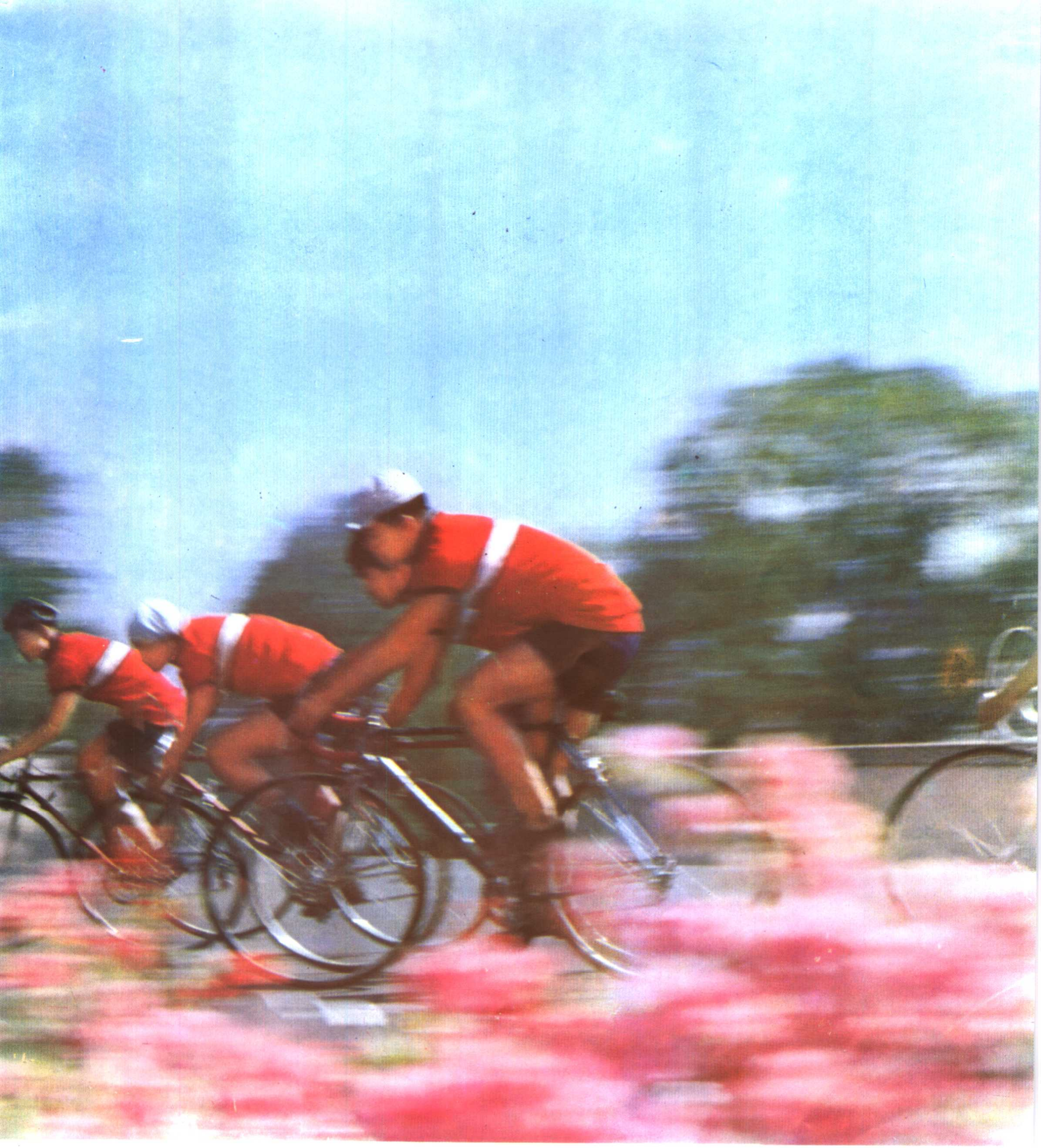

在比赛前加紧训练。

足球是我国人民最喜爱的体育项目之一。
图为：在牡丹峰体育场举行国际比賽的一个场面。

당 만세!

"火车头"女排运动员们结束一天的训练。

社会主义国家青少年国际女子排球友谊赛的最后一场比赛。

磨炼主体的体育技术，比赛中压倒对方。

大学生篮球赛的一个场面。

在各机关、工厂企业、合作农场和学校，到处举行排球赛。

我国乒乓球运动员们多次参加国际比赛，取得良好成绩，为国争光。图为：在平壤体育馆举行我国青年乒乓球队和朝日友好乒乓球日本代表队之间的友谊赛。

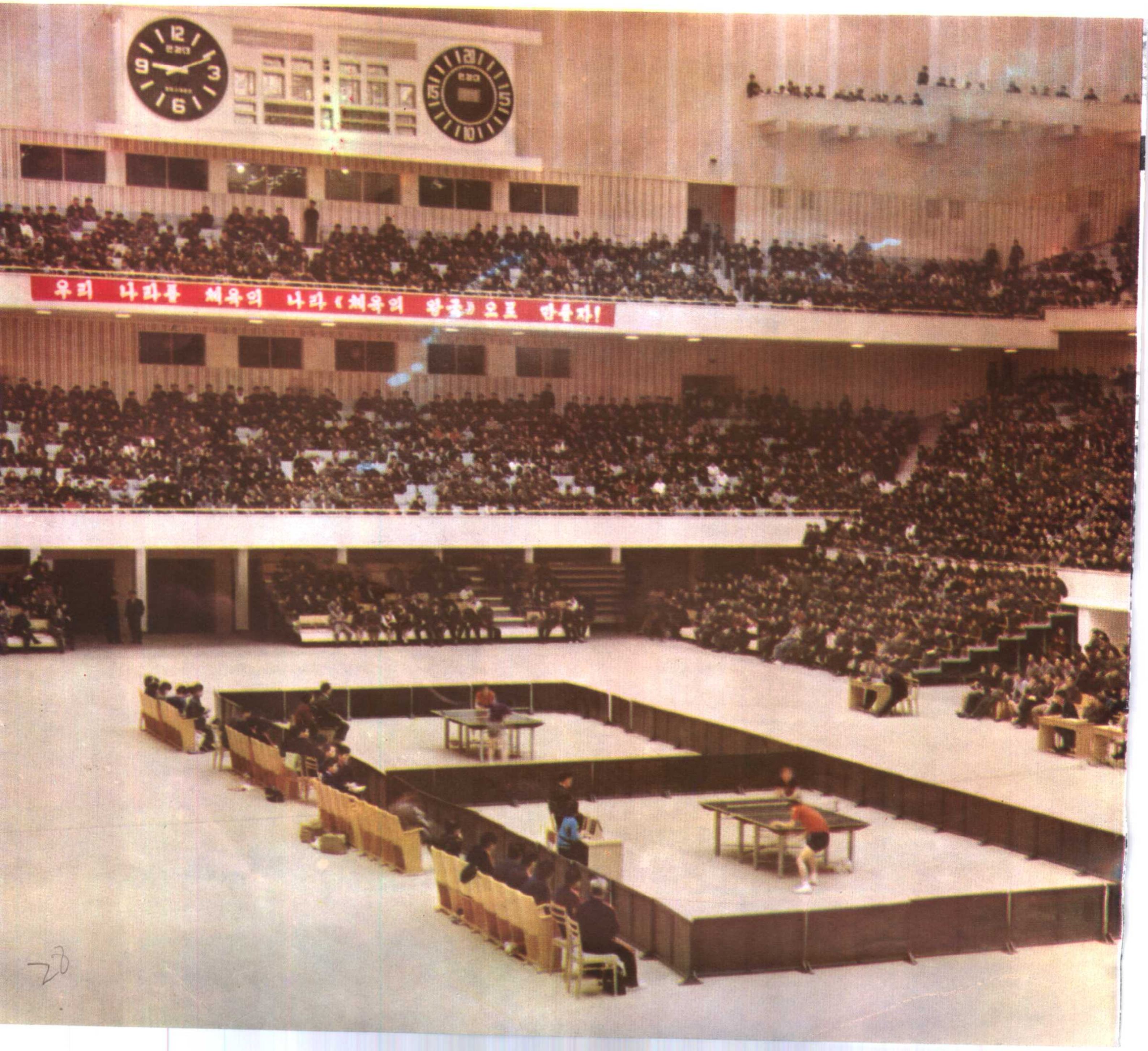

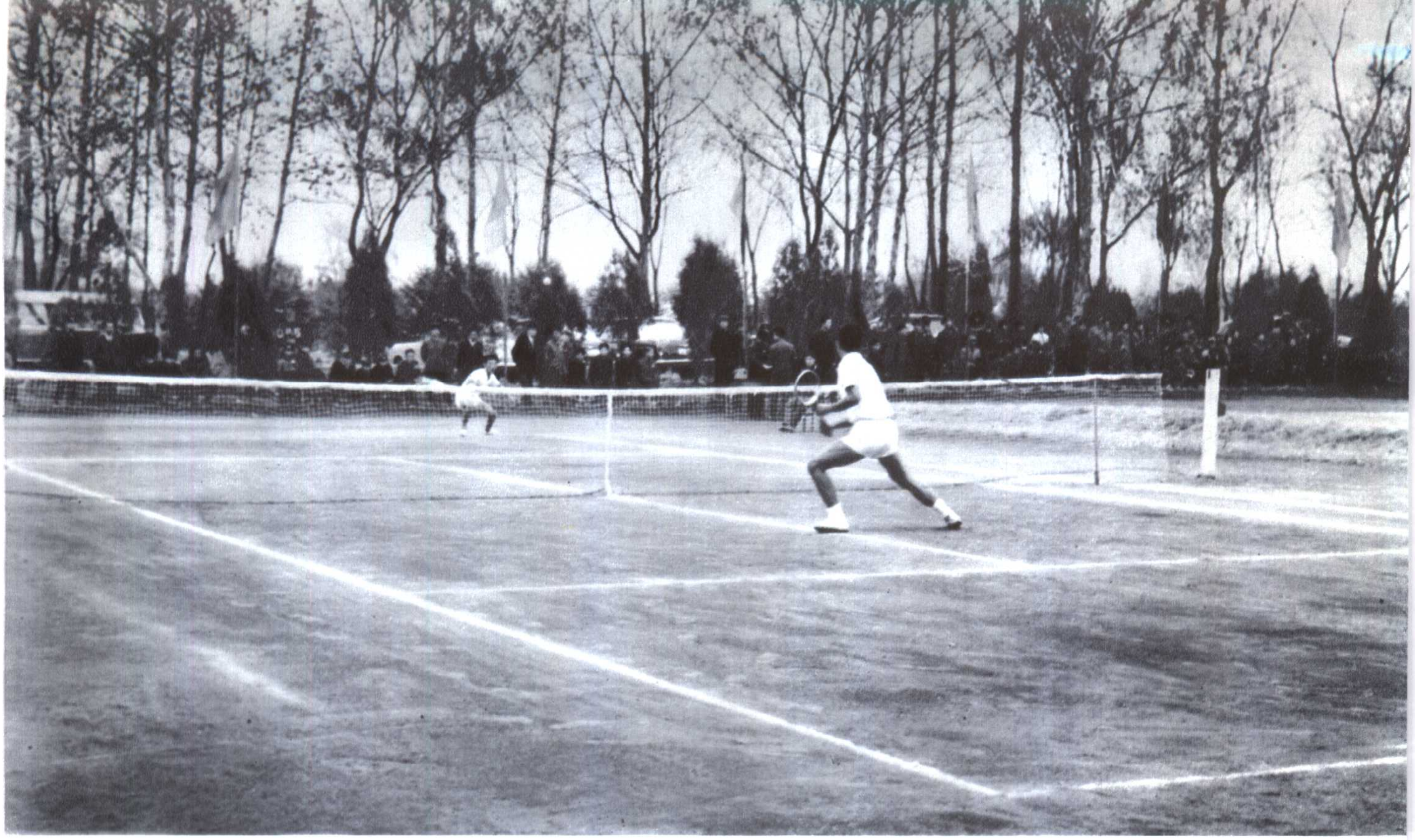

网球比赛的一个场面。

学生们日常进行乒乓球训练，锻炼身体，磨炼球艺。

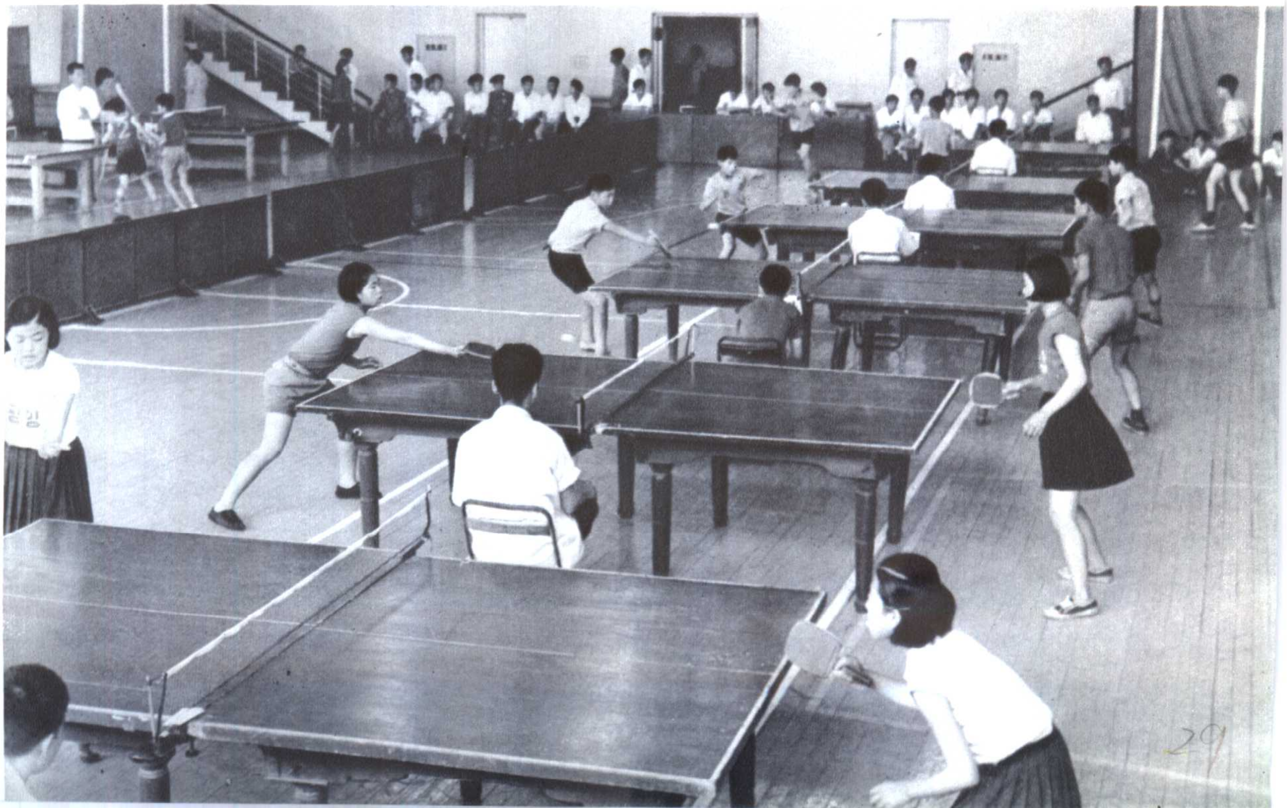

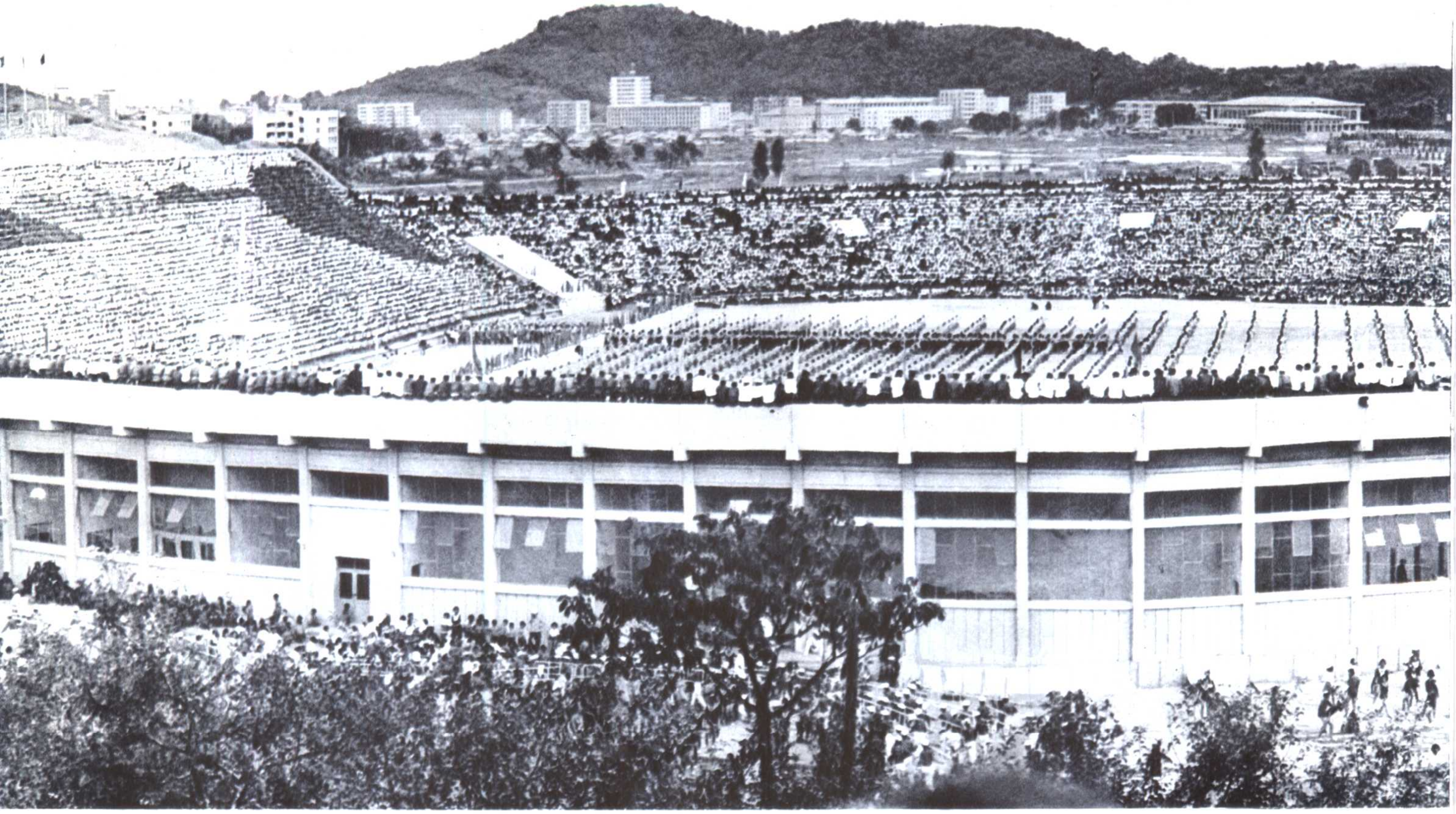

港口城市南浦的体育村。

我国奠定了牢固的体育器具生产基地，充分地供应劳动人民所需的体育器具。
图为：乒乓球工厂的一角。

在体育器具商店……

我国体操运动员在国际比赛中取得优异的成绩。

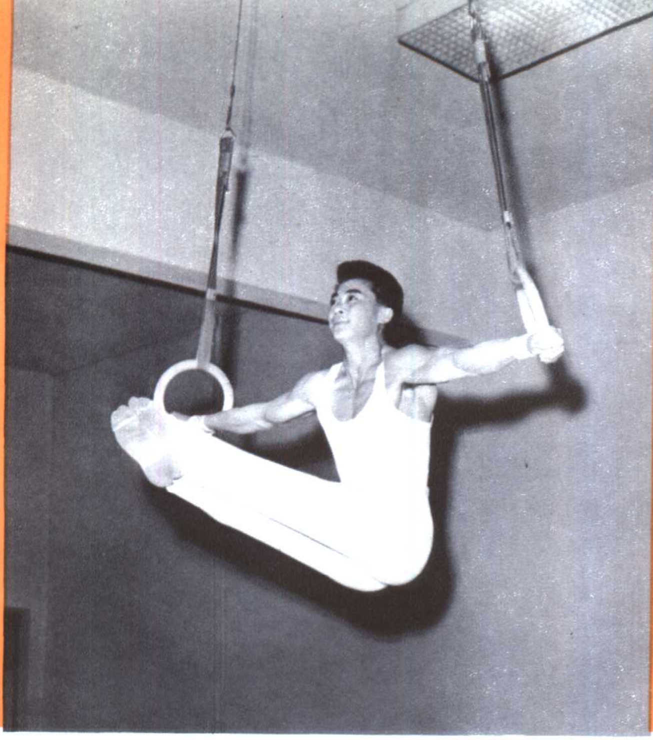

吊环。

高低杠。

青少年根据自己的喜爱和体质，尽情磨炼体育技术。图为：在平壤学生少年宫体育室。

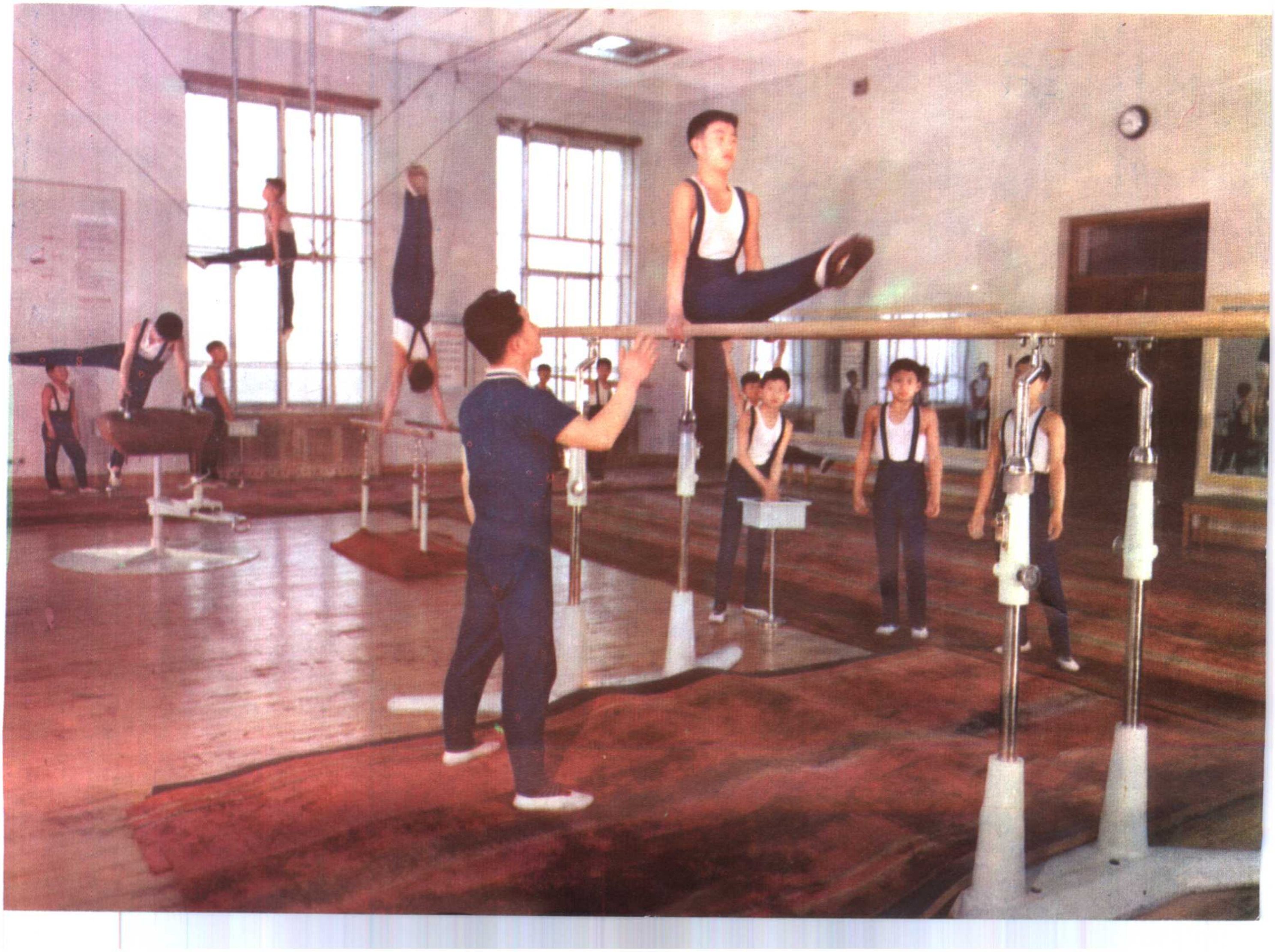

圆球体操。

女学生们通过体育舞蹈锻炼身体，磨炼艺术技巧。

绸带体操。

在野外结束训练后…

金雨吉运动员在第二十届夏季奥运会最最轻级拳击比赛中荣获银质奖章，在第二届金带争夺国际拳击比赛最最轻级比赛中荣获冠军。

36

朴东根运动员参加国际举重錦标赛，在最轻级挺举比赛中举起一百三十公斤，荣获冠军。

“四·一五万景台奖”运动会角力赛的一个场面。

金英义运动员在第二十届夏季奥运会的轻级
柔术比赛中同世界猛将交锋，获得铜质奖章。

运动员们在体育科学工作人员的积极帮助下，有系统地锻炼体质并发展技术。

击剑比赛的一个场面。

摔跤是我国传统的民族体育项目之一。
图为：劳动人民进行摔跤赛。

民族体育项目之一——跳板。

射箭名手。

秋千是深受人民喜爱的民族体育项目。

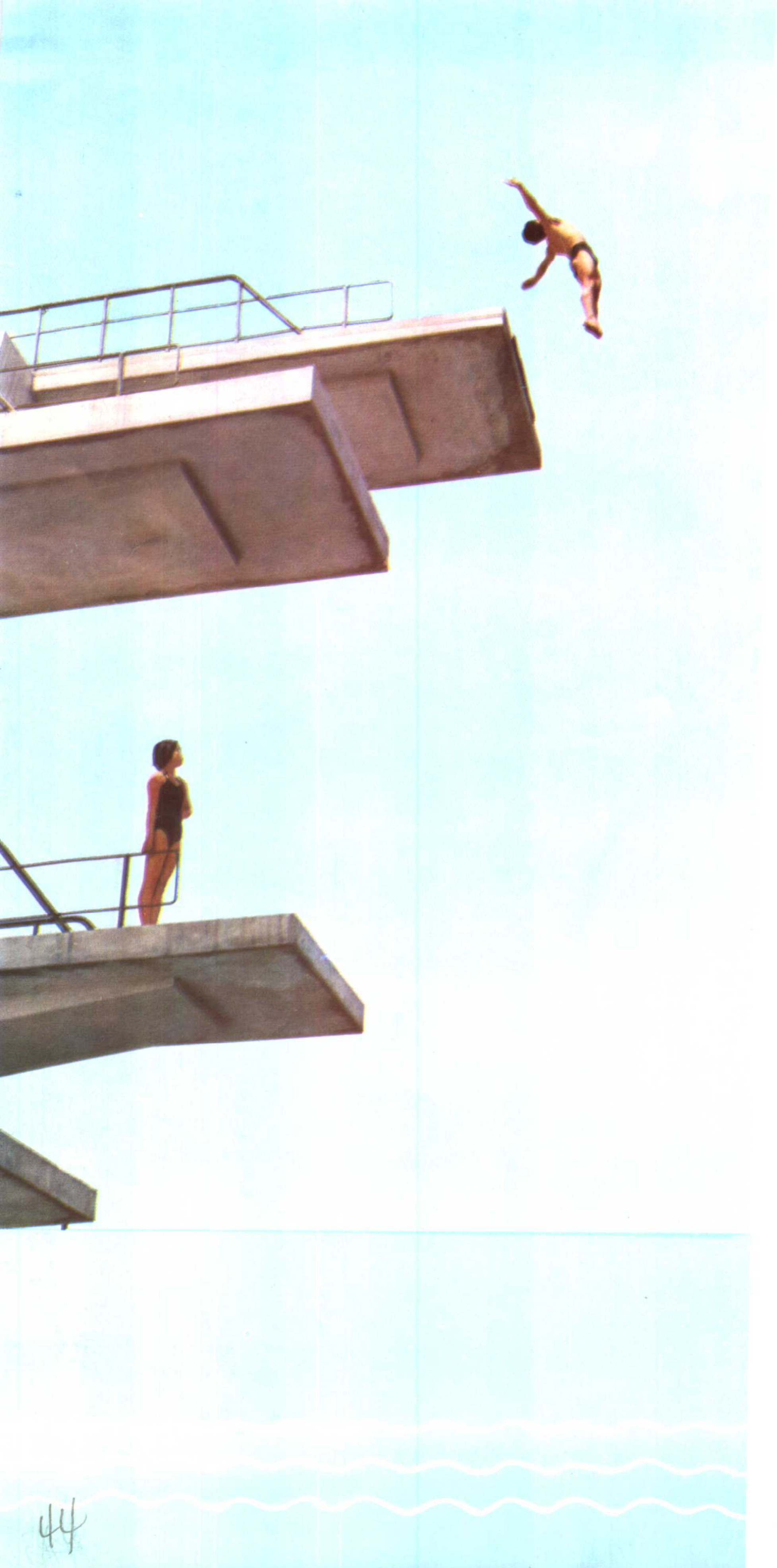

跳水运动能培养大胆而勇敢的精神。

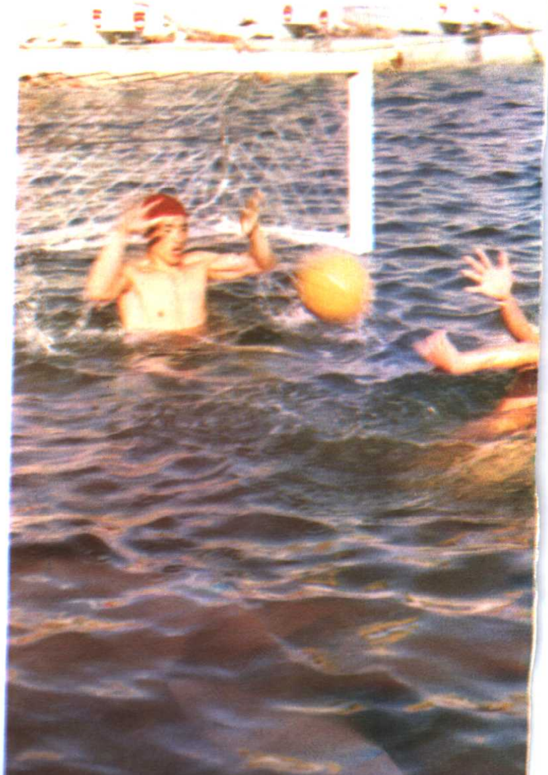

儿童们可靠地成长为海洋的征服者。

激烈的水球比赛。

学生们积极参加游泳训练。

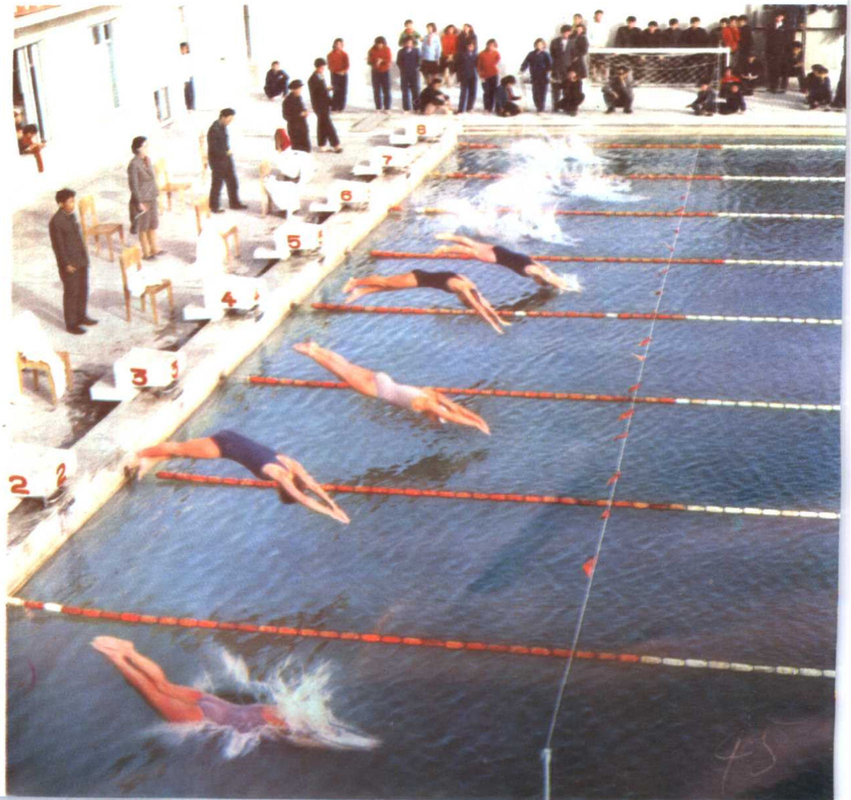

海洋是青春的活动舞台。
图为：帆艇比赛的一个场面。

双人划船比赛。

轻快的水橇。

百发百中的神枪手——
李镐俊运动员。

李镐俊运动员在第二十届夏季奥运会的小口径步枪卧射比赛中以五百九十九分的惊人成绩，树立世界新纪录，荣获了金质奖章。

李镐俊运动员给外国朋友签名留念。

我国运动员们在社会主义国家军队三项运动比赛中荣获冠军。

我国贯彻执行党的关于进一步发展以国防体育为主的群众体育的方针，使全体劳动人民为劳动和国防彻底做好准备。图为：障碍跑的一个场面。

无线电探索比赛。

人人都是百发百中的神枪手。(工农赤卫队女队员的射击比赛)

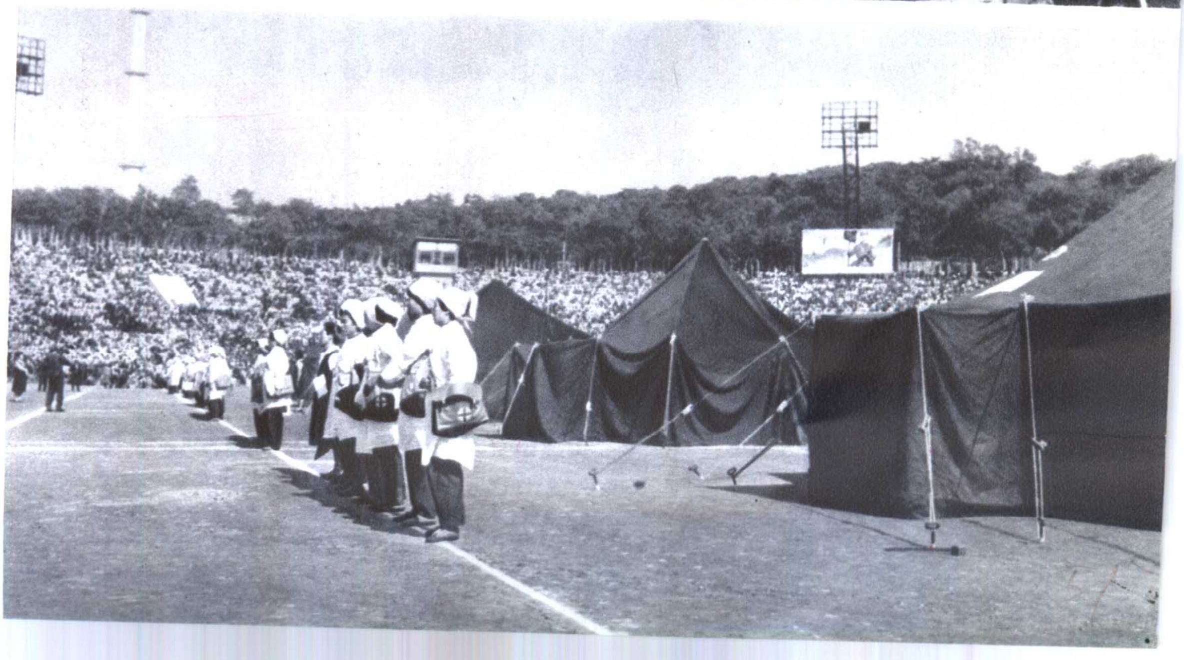

参加比赛的工农赤卫队女队员们以轻快的动作搭帐篷，设置了野战医院。

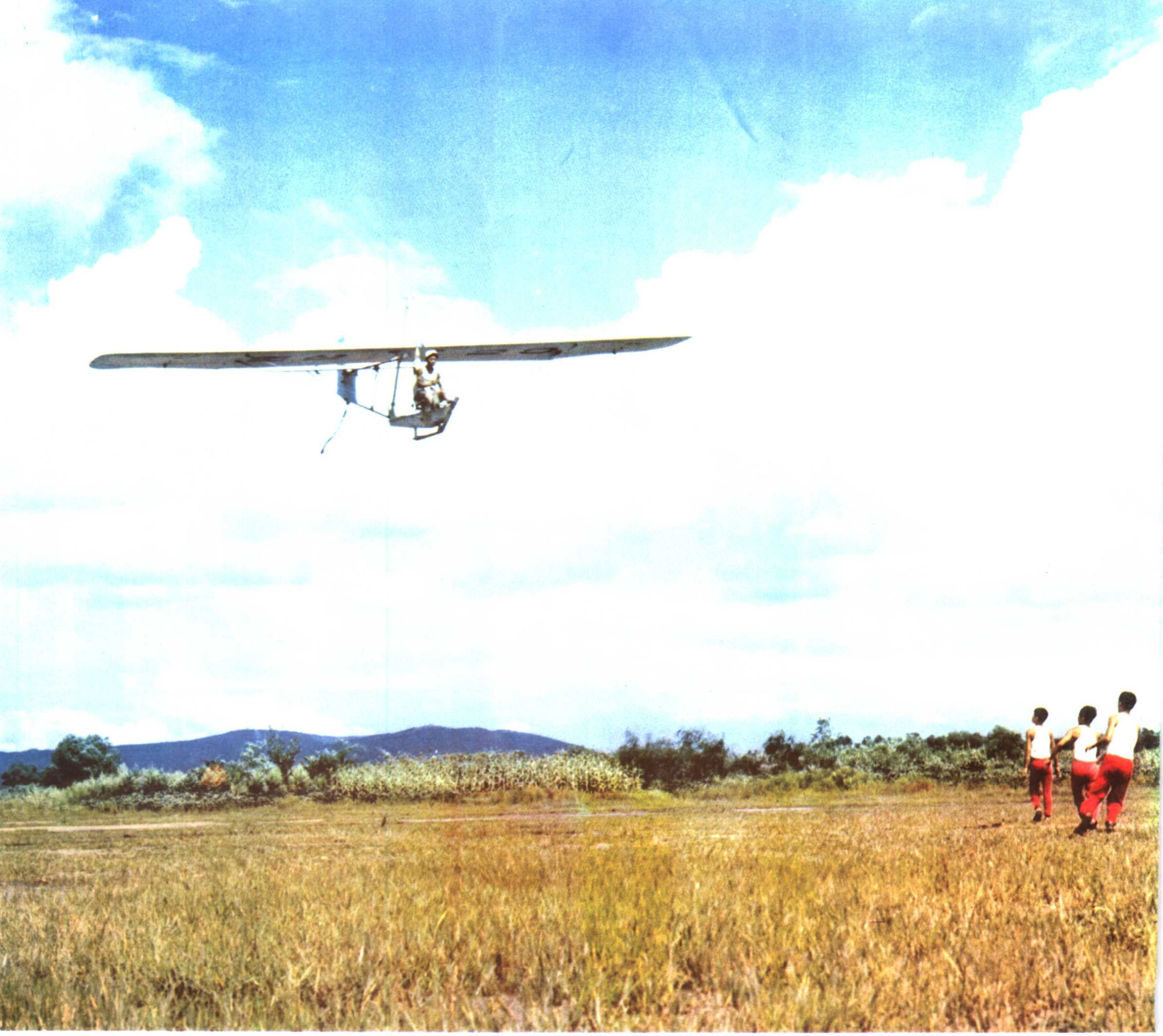

国防体育俱乐部小组员们进行滑翔机训练。

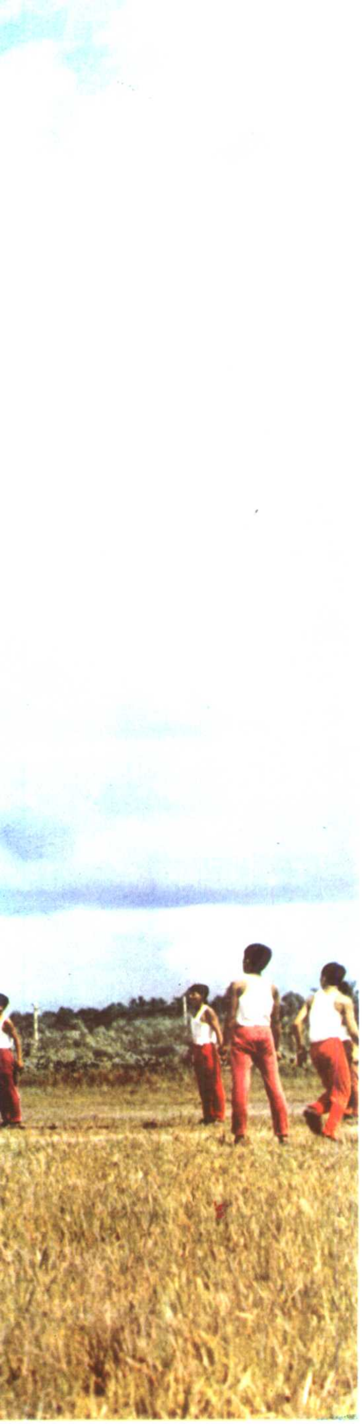

青少年的航空模型比赛。

摩托车越障比赛。

跳伞训练。

滑冰训练。

韩弼花运动员曾参加第二十届冬季奥运会等许多国际比赛，向全世界夸耀了千里马朝鲜运动员的气概。

花样滑冰爱好者。

冰球训练赛。

滑雪迷在设备俱全的三池渊
滑雪场锻炼体质，磨炼技术。

我国运动员们屡次参加国际比赛，获得各种奖杯和奖章，并同世界各国体育队交换了三角锦旗。

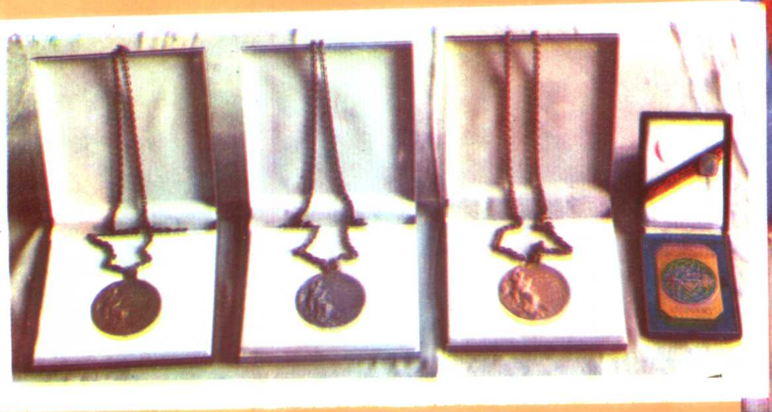

ZALAEGERSZEGI
LA DÉLEGATION DE LA JEUNESSE FRANCAISE AU 9e FESTIVAL
VOLLEYBALL
BRASOV JUNI 1964
Volley Ball
FCVB
VOLLEY-BALL CAMBODIA 1964
GANEFO D'ASIE PHNOM PENH
CAMBODGE FOOTBALL
中國
運動員贈
CUBA 1969
NEW DELHI 1963
XVIII OLYMPIAD
THAILAND 1964
ОТ СОВЕТСКИХ СПОРТСМЕНОВ
CBD
JULES RIMET CUP
ITALY v D.P.R. KOREA
MIDDLESBROUGH FOOTBALL CLUB
AYRESOME PARK
19th JULY 1966

在慈父领袖的温暖关怀下成长起来的、深受人民热爱的运动员们。

№ 37302

Document generated by Anna's Archive around 2023-2024 as part of the DuXiu collection (https://annas-blog.org/duxiu-exclusive.html).

Images have been losslessly embedded. Information about the original file can be found in PDF attachments. Some stats (more in the PDF attachments):
{
"filename": "5Y2D6YeM6ams5pyd6bKc55qE5Lq65rCR5L2T6IKyXzExNTk4NDQ1LnppcA==",
"filename_decoded": "\u5343\u91cc\u9a6c\u671d\u9c9c\u7684\u4eba\u6c11\u4f53\u80b2_11598445.zip",
"filesize": 27475414,
"md5": "ada6a032c3516e93ec8282b3a4775955",
"header_md5": "ea0b0f88a9b99b98cea5043880a79504",
"sha1": "8e075905bfd7c263860100dd1bab445174eaa70f",
"sha256": "b2521d719c87ac6f321a4caaff3dab32682898d52059f39ac049b947becc4b7a",
"crc32": 1324798428,
"zip_password": "",
"uncompressed_size": 29660259,
"pdg_dir_name": "\u255f\u00ba\u2514\u2229\u252c\u03c6\u2502\u00bb\u2567\u2569\u2561\u2500\u255a\u2566\u251c\u00b1\u2560\u03c3\u2559\u00b2_11598445",
"pdg_main_pages_found": 62,
"pdg_main_pages_max": 62,
"total_pages": 66,
"total_pixels": 491673600,
"pdf_generation_missing_pages": false
}